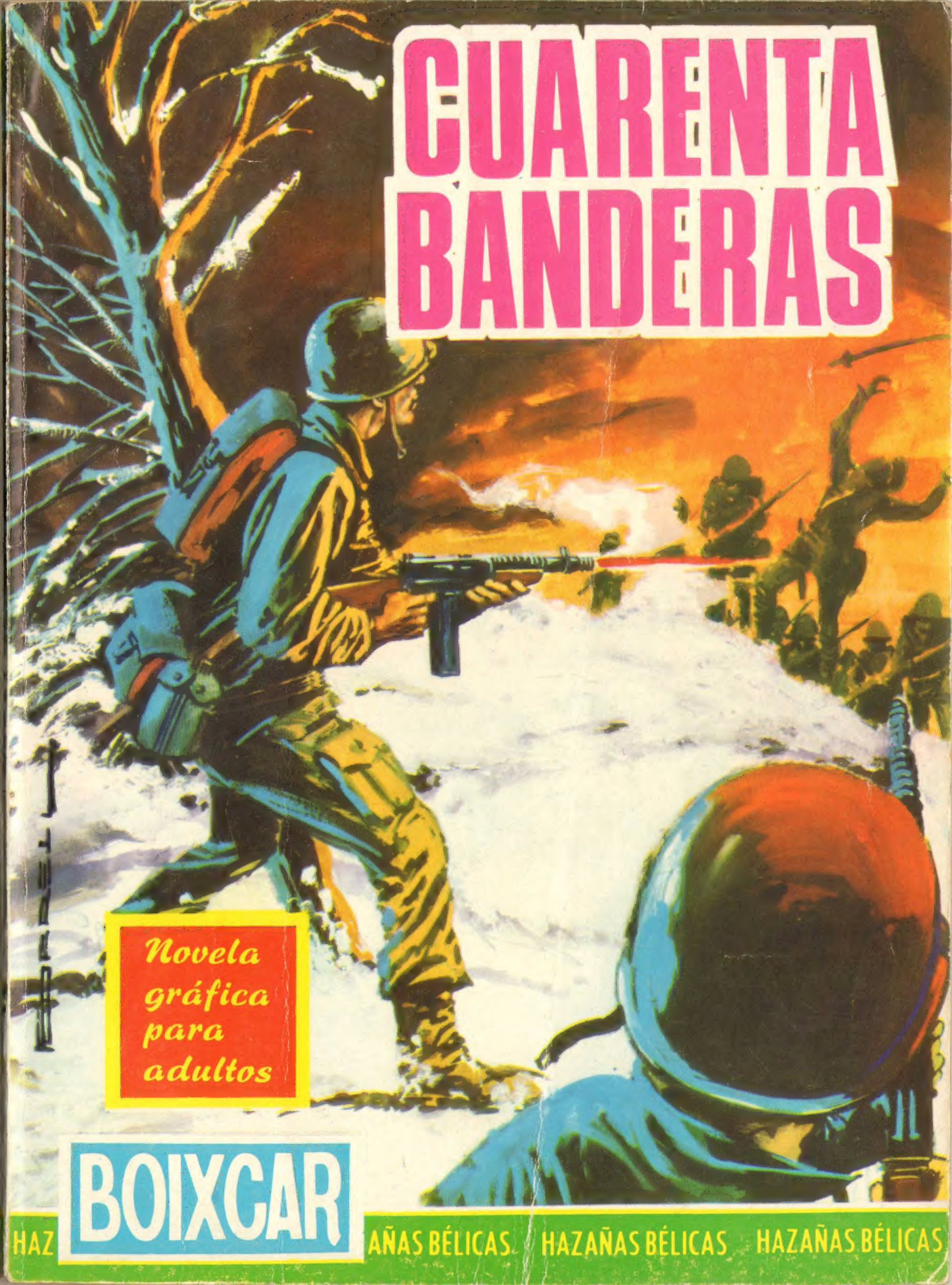
CUARENTA BANDERAS
Novela gráfica para adultos
BOIXCAR
HAZ AÑAS BÉLICAS HAZAÑAS BÉLICAS HAZAÑAS BÉLICAS

BOIXCAR
obras completas

40 BANDERAS
TRES DE LA LEGIÓN
LOS DIABLOS DE LA NOCHE

EDICIONES TORAY, S. A.

Arnaldo de Oms, 51-53
BARCELONA
Doctor Julián Alvarez, 151
BUENOS AIRES

HAZAÑAS BELICAS
BOIXCAR

© *Ediciones TORAY, S. A.*
Prohibida la reproducción

Textos y dibujos BOIXCAR
Portada de A. BORRELL

Depósito Legal B. 29838 - 1966

EDICIONES TORAY, S. A.
Arnaldo de Oms, 51-53 - BARCELONA
Doctor Julián Alvarez, 151 - BUENOS AIRES

Impreso por E. D. S. - Barcelona

40 BANDERAS

UN LUGAR DEL PACÍFICO, A MEDIADOS DE 1945, POCO ANTES DE FINALIZAR LA GUERRA ENTRE EL JAPÓN Y LOS ESTADOS UNIDOS.
¡TREINTA Y SIETE VICTORIAS! PRONTO TE DARÁN LA MEDALLA DEL CONGRESO, HAROLD.
NO CREAS QUE ME DISGUSTARÍA.
ME SENTIRÍA MUY HONRADO SI ME CONCEDIERAN ESA CONDECORACIÓN, LEWIS.
¿Y QUIÉN NO?
SIN EMBARGO, YO...
¡BAH! ERES AÚN UN NOVATO, PERO YA LLEGARÁ TU MOMENTO.
¡SÍ! CUANDO ME CACE UN JAPONÉS.
NO DEBES SER PESIMISTA.
GLADYS, TU HERMANA, ME DICE LO MISMO. PERO NO SÉ...

EL MAYOR DESEO DE LEWIS ERA PODER ESCRIBIR A GLADYS ANUNCIÁNDOLE SU PRIMERA VICTORIA.

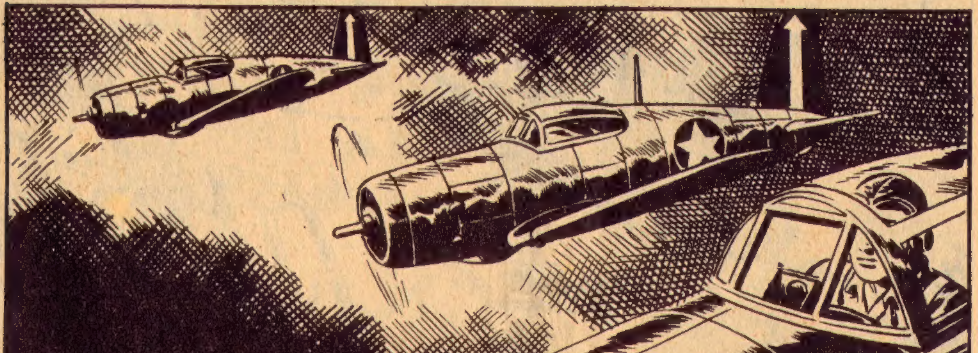

¡EH, LEWIS! ¡ENFRENTE DE TI!
¡CINCO JAPONESES! ¡UNO DE ELLOS...
¡...PUEDE SER PARA TI!
COMO SIEMPRE, LEWIS PERDIÓ TODO SU VALOR AL ENFRENTARSE CON EL ENEMIGO. PODÍA DERRIBAR, SÍ ...PERO TAMBIÉN SER DERRIBADO.
POCO DESPUÉS SE INICIÓ EL COMBATE.

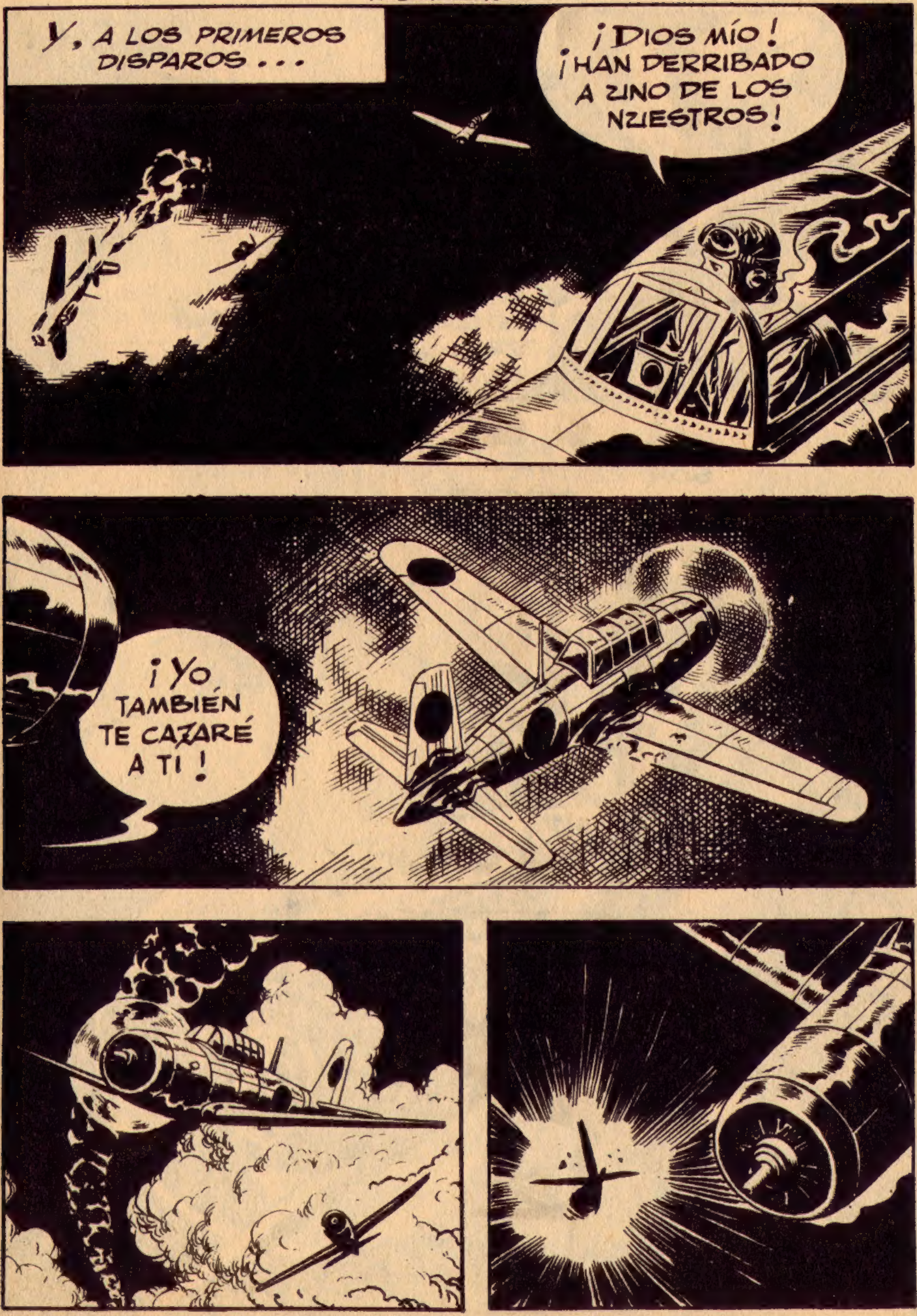
Y, A LOS PRIMEROS DISPAROS . . .
¡DIOS MÍO! ¡HAN DERRIBADO A UNO DE LOS NUESTROS!
¡YO TAMBIÉN TE CAZARÉ A TI!

HAROLD MIRÓ A SU ALREDEDOR, SORPRENDIDO. LEWIS HABÍA DESAPARECIDO.

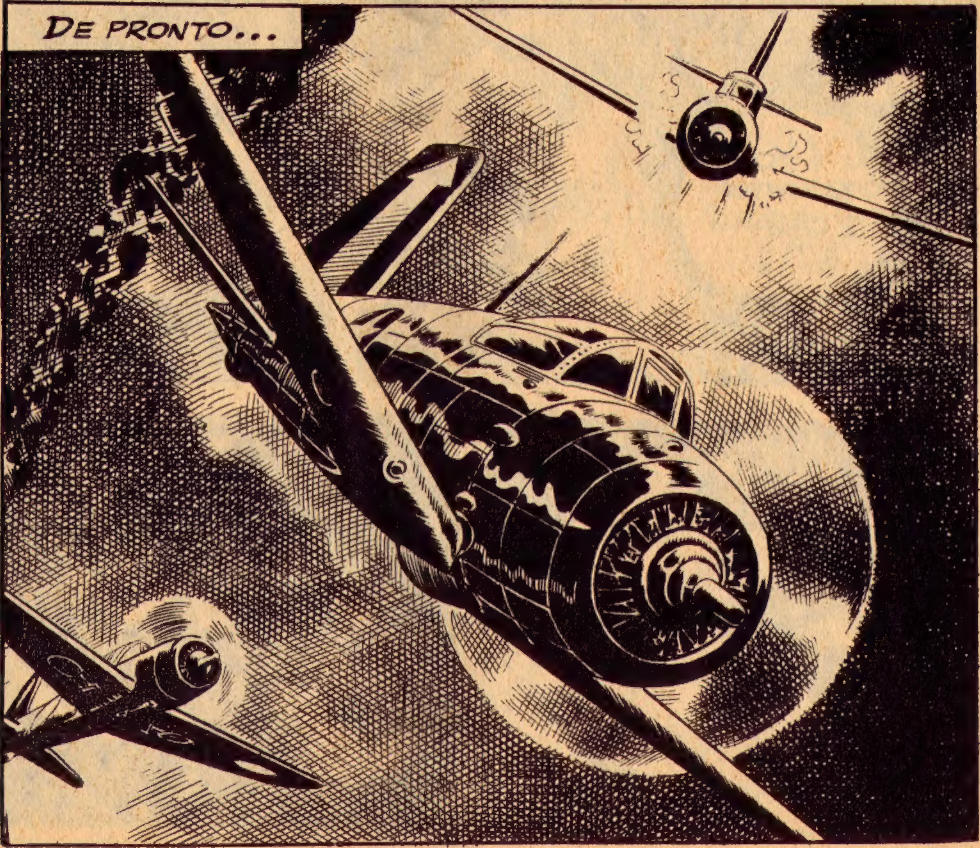

DOS DE LOS AVIONES JAPONESES SE LANZARON FEROZMENTE CONTRA HAROLD.
PERO, POCO DESPUÉS...
¡Y VAN TREINTA Y NUEVE! A PESAR DE TODO, LLEGARÉ A LAS CUARENTA...
HAROLD ESTABA SEGURO DE SALIR CON VIDA. PERO LEWIS SEGUÍA MANTENIÉNDOSE ALEJADO.
¡ESE AMERICANO ES UN COBARDE! NO QUIERE LUCHAR. ME REUNIRÉ CON MIS COMPAÑEROS.

LEWIS SE ACERCÓ AL LUGAR DEL COMBATE, PERO...

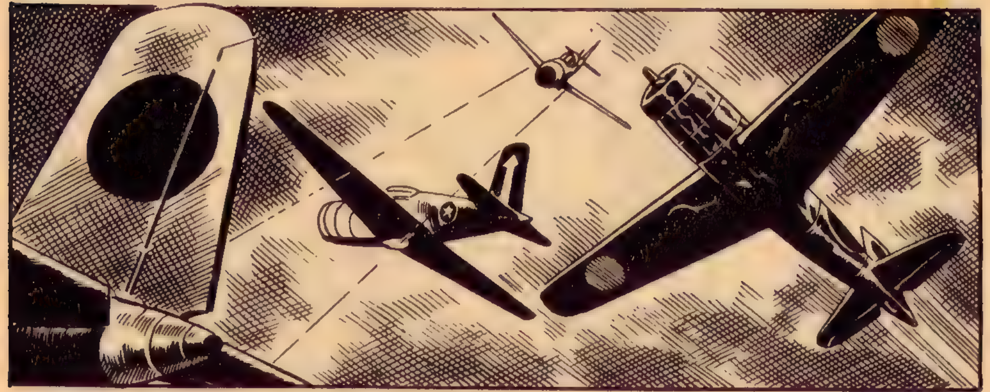

...SE MANTUVO A LA EXPECTATIVA. EL MIEDO LE IMPEDÍA AYUDAR A HAROLD.

DE REPENTE...

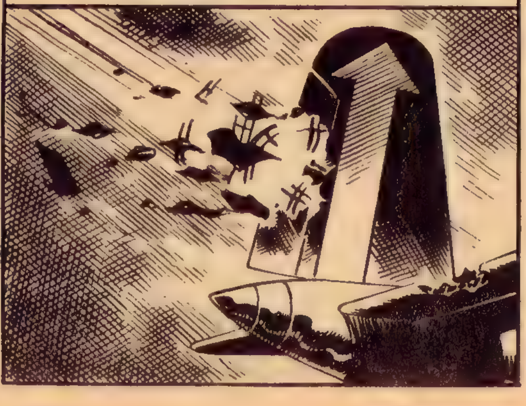

EL APARATO DE HAROLD FUE ALCANZADO POR UNA RÁFAGA JAPONESA, Y EL AVIÓN QUEDÓ PRÁCTICAMENTE SIN GOBIERNO.

¡LEWIS! ¡LEWIS!
¡ESTOY PERDIDO! ¡SÓLO ÉL PUEDE SALVARME!
¡LEWIS! ¡ACÉRCATE Y AYÚDAME!
NO TENGO VALOR... ¡NO TENGO VALOR!
¡LEWIS, POR FAVOR! ¡AYÚDAME, HAZ UN ESFUERZO!
FINALMENTE, OCURRIÓ LO INEVITABLE.
¡LEWIS! ¿POR QUÉ NO ME HAS AYUDADO? ¿POR QUÉ...?

COBARDE
LA GUERRA TERMINÓ, LEWIS REGRESÓ A SU CIUDAD NATAL. GLADYS, SU NOVIA, LA HERMANA DE HAROLD, FUE A ESPERARLE A LA ESTACIÓN.
SÉ QUE LA MUERTE DE HAROLD TE AFECTÓ, PERO...
¿QUÉ?
TE ENCUENTRO CAMBIADO... BRUSCO Y VIOLENTO.
AH, ¿SÍ?
¿QUÉ CREES? ¿QUE LA GUERRA CONVIERTE A LOS HOMBRES EN MANSOS CORDERITOS?
LEWIS, POR FAVOR.
¡YO VI MORIR A HAROLD! ME PEDÍA AUXILIO, Y HUBIERA PODIDO SALVARLE.
¡LEWIS!

¡PERO FUI UN COBARDE!
NO TENGO DERECHO A LA VIDA. ¡NUNCA PODRÉ PAGAR EL MAL QUE HICE!
CREÍ QUE TODO CAMBIARÍA AL LLEGAR AQUÍ, PERO AÚN HA SIDO PEOR. HUBIERA SIDO MEJOR MORIR ANTES QUE SEGUIR VIVIENDO CON ESTE REMORDIMIENTO.
CÁLMATE, POR FAVOR.
LO SIENTO, GLADYS. SERÁ MEJOR QUE REGRESE OTRO DÍA.
GLADYS NO VOLVIÓ A VER A LEWIS, CUYA DESMORALIZACIÓN LE HIZO FRACASAR EN TODO. Y SI LE HUBIERA VUELTO A VER AÑOS DESPUÉS, NO LE HUBIERA RECONOCIDO.

¡EH, COMPAÑERO! ¿QUIERES COMER ALGO?
PARECE QUE TENÍAS HAMBRE. EN NUESTRO "OFICIO" NO ABUNDA LA COMIDA.
ES CIERTO.
PERO TÚ ERES JOVEN. A TU EDAD AÚN SE TIENEN ESPERANZAS.
YO SOLO TENGO UNA, PERO ES IRREALIZABLE.
QUIERO GANAR LA MEDALLA DEL CONGRESO.
¡VAYA!
Y PARA ESO HARÍA FALTA ESTAR EN GUERRA.
¿ES QUE NO LO SABES?

¡HA ESTALLADO LA GUERRA EN COREA!
¿ES ESO CIERTO?
¡CLARO! EH, ¿ADÓNDE VAS?
¡A COREA!
DESPUÉS DE VARIOS MESES DE ENTRENAMIENTO, LEWIS VOLVIÓ A EMPUÑAR LOS MANDOS DE UN AVIÓN, PERO ESTA VEZ FUERON LOS DE UN MAGNÍFICO APARATO A PROPULSIÓN.
EL PILOTO COBARDE HABÍA MUERTO DURANTE LA GUERRA ANTERIOR. LEWIS QUERÍA SALDAR SU DEUDA CON HAROLD.
¡TRES "MIG"!

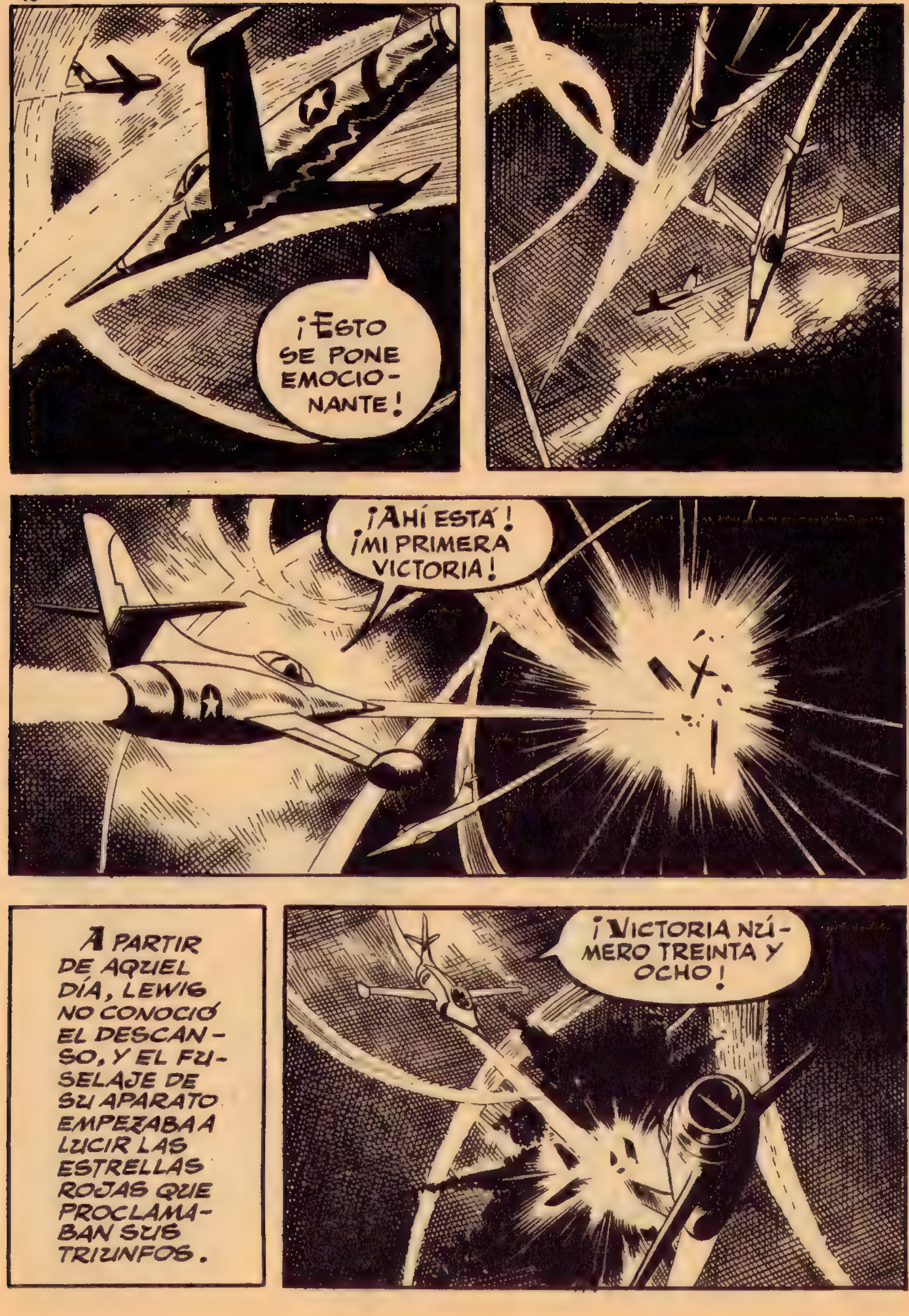
¡ESTO SE PONE EMOCIONANTE!
¡AHÍ ESTÁ! ¡MI PRIMERA VICTORIA!
A PARTIR DE AQUEL DÍA, LEWIS NO CONOCIÓ EL DESCANSO, Y EL FUSELAJE DE SU APARATO EMPEZABA A LUCIR LAS ESTRELLAS ROJAS QUE PROCLAMABAN SUS TRIUNFOS.
¡VICTORIA NÚMERO TREINTA Y OCHO!

CAPITÁN LEWIS, LE ESPERAN AHÍ FUERA.
¿A MÍ?
¡GLADYS!
¡LEWIS!
CREÍ QUE NO VOLVERÍA A VERTE.
¡GLADYS, QUERIDA!
¡CINCO AÑOS, LEWIS! ¿POR QUÉ ESE LARGO SILENCIO?
¡SI ME HUBIERAS VISTO!...
NO PODÍA EMPRENDER NADA A DERECHAS. MI VIDA ERA UNA RUINA.
PERO AHORA ESTÁS MUCHO MÁS ANIMOSO, ¿NO ES CIERTO?

ANIMOSO NO ES LA PALABRA EXACTA. ESTOY SATISFECHO. PODRÉ PAGAR MI DEUDA CON HAROLD: ¡LA MEDALLA DEL CONGRESO! Y HAY OTRA DEUDA QUE LE PAGARÉ TAMBIÉN.
¿CUÁL ES?
SÓLO LA SABEMOS DIOS, HAROLD Y YO.
LEWIS... ¡NO HAGAS NINGUNA LOCURA!
ESO ES COSA MÍA, GLADYS.
AL DÍA SIGUIENTE, LEWIS SALIÓ NUEVAMENTE EN MISIÓN. DEBÍAN DESTRUIR UN REDUCTO DE GUERRILLEROS ROJOS.

¡AVIONES ENEMIGOS!
¡OBJETIVO A LA VISTA!
¡AL ATAQUE, MUCHACHOS!

EL PRIMER IMPACTO DE LEWIS...
... ALCANZÓ UN DEPÓSITO DE MUNICIONES. LA MISIÓN SE PRESENTABA EXTRAORDINARIAMENTE FÁCIL.
¡BUEN TRABAJO, CAPITÁN LEWIS! ¡QUÉ LIMPIEZA!
¡HOY ES UN BUEN DÍA, MUCHACHOS!
¡MIRE, CAPITÁN!
¡HERMOSO BIRREACTOR!

LO ATACARÉ POR DEBAJO.
POR AHÍ ES MUCHO MÁS DÉBIL SU DEFENSA.
CON TRES PASADAS, LEWIS TERMINÓ CON EL BIRREACTOR NORCOREANO.
¡VAN TREINTA Y NUEVE!

¡TRES HURRAS POR NUESTRO CAPITÁN!
DE REGRESO A LA BASE, LEWIS FUE FELICITADO POR EL COMANDANTE DEL CAMPO.
¡ENHORABUENA, CAPITÁN!
HE RECIBIDO UN CABLE DE TOKIO. EL ALTO MANDO LE HA CONCEDIDO LA MEDALLA DEL CONGRESO.
¡POR FIN!
DOS SEMANAS MÁS TARDE, LEWIS RECIBIÓ LA CONDECORACIÓN.
TOMA, GLADYS. ESTO LE PERTENECÍA A TU HERMANO. NO PUDO LLEGAR A CONSEGUIRLA Y LA MERECÍA MÁS QUE YO.
¡LA MEDALLA DE HONOR DEL CONGRESO!

GUÁRDALA EN SU MEMORIA. ADIÓS.
¡LEWIS, ESPERA!
GLADYS ADIVINÓ SU INTENCIÓN.
¡OIGA! ¡PÓNGAME CON EL COMANDANTE DE LA BASE! ¡ES URGENTE!
PUES ESTÁ AUSENTE... LO SIENTO. ¡ADIÓS!
¿TENIENTE GLADYS TORPHE? PARA USTED, DEL MINISTERIO DEL EJÉRCITO.
"...Y POR CONSIGUIENTE, DESPUÉS DE JUICIO CONTRADICTORIO, LE HA SIDO CONCEDIDA A SU DIFUNTO HERMANO HAROLD TORPHE LA MEDALLA DE HONOR DEL CONGRESO A TÍTULO PÓSTUMO.

¡AHORA MÁS QUE NUNCA DEBO ENCONTRAR A LEWIS Y DISUADIRLE DE SU LOCURA!
¿EL CAPITÁN LEWIS? ¡HA DESPEGADO YA, TENIENTE!
EN EL MISMO INSTANTE...
¡AHÍ ESTÁ EL ENEMIGO!

¡QUIERO DERROTARLES A TODOS! ¡O VENCER Ó MORIR!
¡AH!
ESTÁ OSCURECIENDO... QUIZÁ ...ES LA MUERTE...

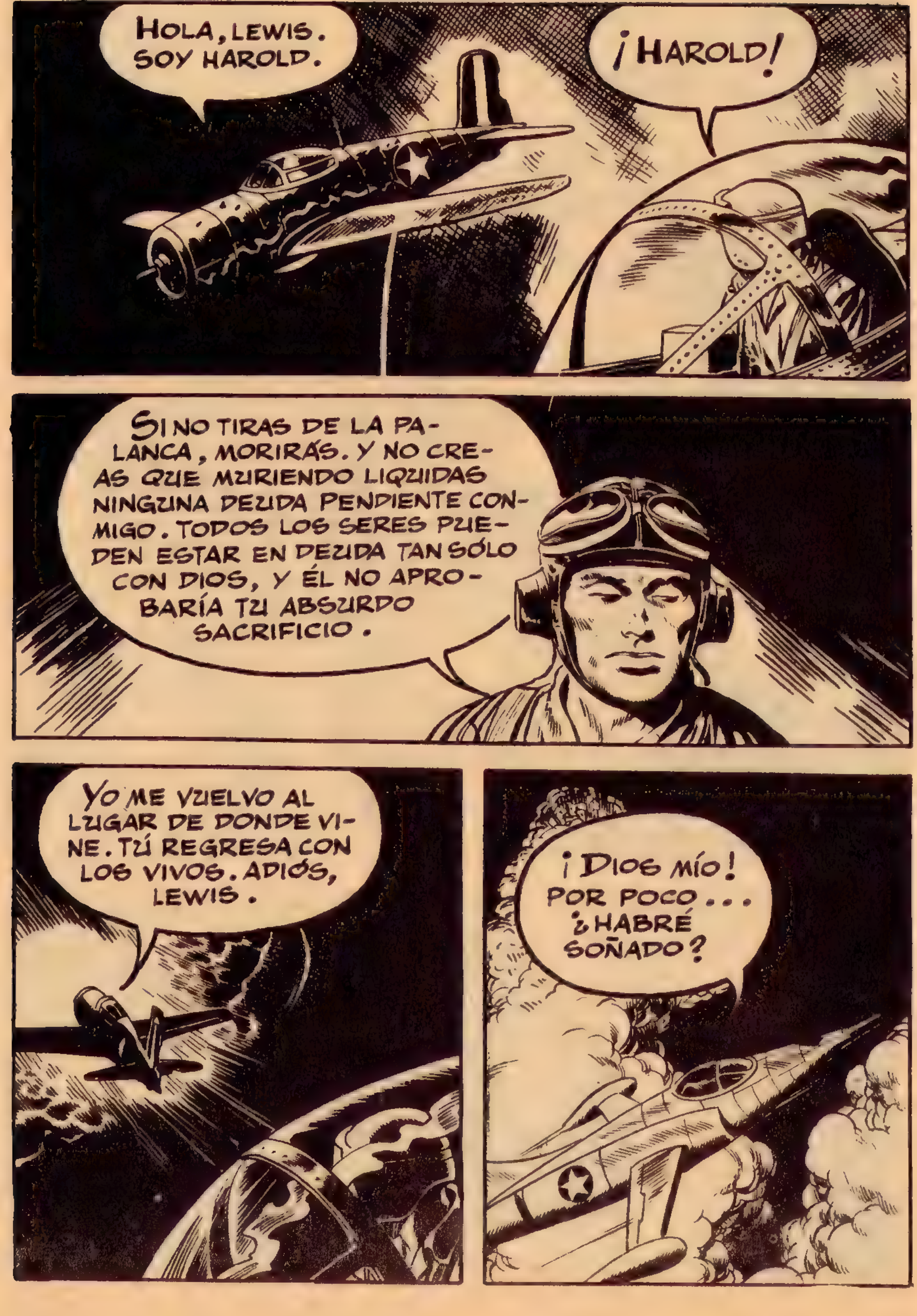
HOLA, LEWIS. SOY HAROLD.
¡HAROLD!
SI NO TIRAS DE LA PALANCA, MORIRÁS. Y NO CREAS QUE MURIENDO LIQUIDAS NINGUNA DEUDA PENDIENTE CONMIGO. TODOS LOS SERES PUEDEN ESTAR EN DEUDA TAN SÓLO CON DIOS, Y ÉL NO APROBARÍA TU ABSURDO SACRIFICIO.
YO ME VUELVO AL LUGAR DE DONDE VINE. TÚ REGRESA CON LOS VIVOS. ADIÓS, LEWIS.
¡DIOS MÍO! POR POCO... ¿HABRÉ SOÑADO?

PERO ES CIERTO... ¡DEBO VIVIR! ¡ES PRECISO QUE VIVA!
AQUEL DÍA, LEWIS NO DERRIBÓ NINGÚN APARATO. PERO LOGRÓ SU MAYOR VICTORIA: VENCERSE A SÍ MISMO.
¡GLADYS!
LEWIS... DEBO DECIRTE ALGO. LE HA SIDO CONCEDIDA A HAROLD, A TÍTULO PÓSTUMO, LA MEDALLA DEL CONGRESO.
ENTONCES... ¡ES CIERTO! ¡MI DEUDA ES SÓLO CON DIOS!
POCOS DÍAS DESPUÉS, LOS JÓVENES SE UNÍAN EN MATRIMONIO.
POCO MÁS TARDE...

LÁSTIMA QUE NO HAYAMOS PODIDO COLOCAR EN SU APARATO LA VICTORIA NÚMERO CUARENTA.
SÍ, ES CIERTO.
PERO, DE TODOS MODOS, PODRÍAS PONER ESTO EN EL FUSELAJE.
¿QUÉ ES?
¡CANASTOS! ¡UN CERTIFICADO DE MATRIMONIO!
POCO DESPUÉS, LA JOVEN PAREJA INICIABA SU VIAJE DE LUNA DE MIEL.
AQUEL CERTIFICADO DE MATRIMONIO QUE LEWIS CONSIDERABA COMO SU CUADRAGÉSIMA ESTRELLA, ERA, EN EFECTO, SU MÁS BRILLANTE VICTORIA. UNA VICTORIA, QUE LE HABÍA DEVUELTO LA FE EN SÍ MISMO Y EN DIOS.
fin

TRES de la LEGIÓN

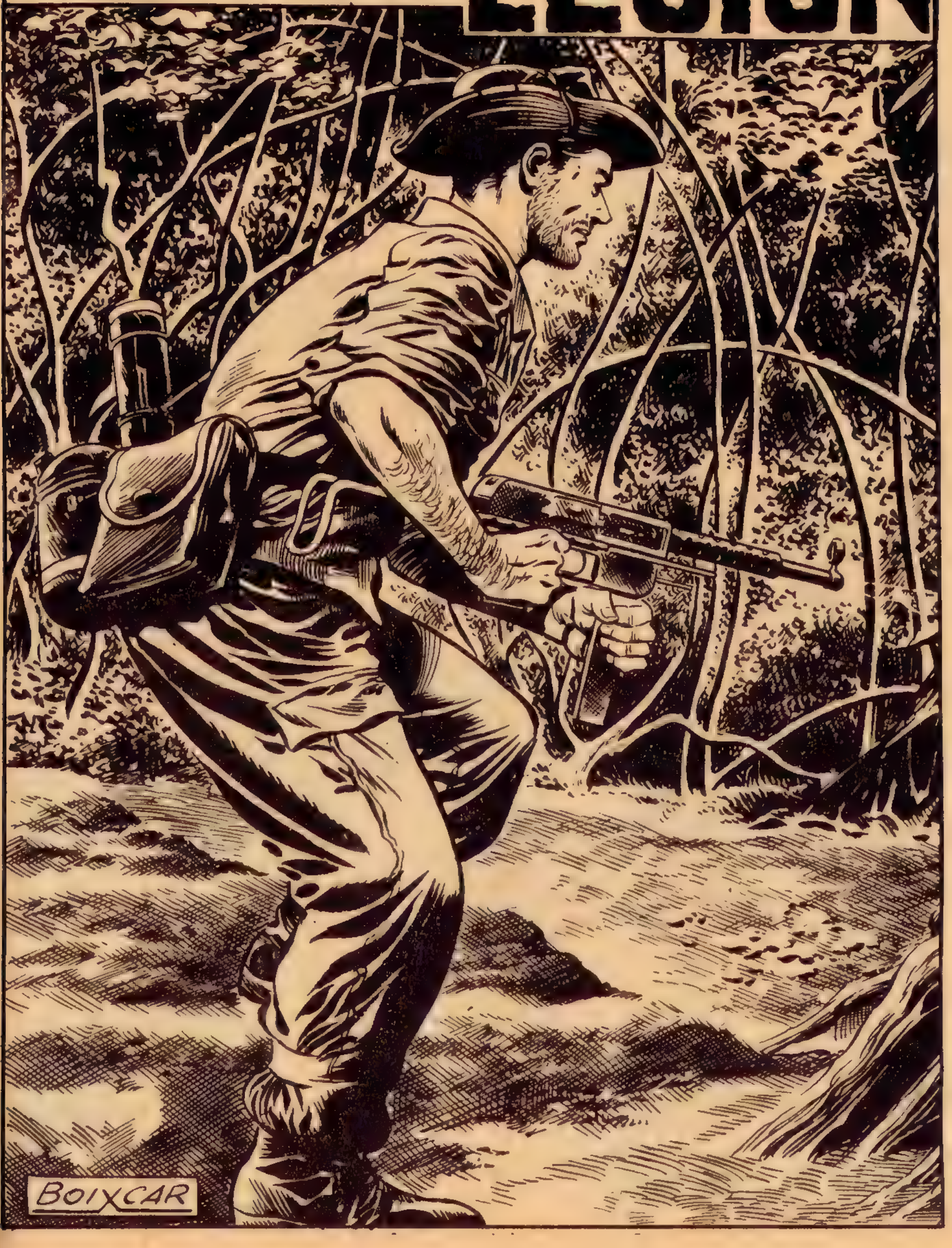

EN LA LEGIÓN EXTRANJERA CONVIVEN TODA CLASE DE INDIVIDUOS. ESTA ES LA HISTORIA DE TRES DE ELLOS: HECTOR DURBAIN, PINTOR FRANCÉS; HUNTER HUTZ, HIJO DE UN BANQUERO ALEMÁN, Y PEPE RÍOS, UN ESPAÑOL.
EN UN LUGAR DE INDOCHINA...
¿QUÉ ESTÁ HACIENDO DURBAIN, PEPE?
PREPARANDO SU PRÓXIMA EXPOSICIÓN EN PARÍS. ¿NO HAS VISTO SUS CUADROS?
NO.
MIRA, HUNTER.
¡CARAMBA!
PERO... ¿ESTO QUÉ ES?

DICE QUE ES SU AUTO-RRETRATO. ¿HAS VISTO MAYOR "CHALADURA" QUE LA DE ESE "PASMAO"?
¿QUÉ PASA? ¿NO TE GUSTAN MIS OBRAS DE ARTE?
PUES... FRANCAMENTE...
¿QUÉ SIGNIFICA ESO DE "CHALADURA" Y "PASMAO"?
¿QUIERES SABERLO?
CERCA DE MADRID HAY UN LUGAR QUE SE LLAMA LEGANÉS Y DONDE SÓLO ADMITEN A LOS "SUPERDOTADOS" COMO TÚ. TIENEN "CHALADURA", QUE VIENE A SER SINÓNIMO DE GENIALIDAD. Y "PASMAO" ES UN DERIVADO DE PASMO, QUIERO DECIR QUE ASOMBRAS.

¡UF!
ERES UN BUEN CHICO. TE HARÉ UN RETRATO PARA QUE LO MANDES A TU FAMILIA.
¡NO, GRACIAS! SI RECIBIERAN "ESO", CREERÍAN QUE LA GUERRA ES AÚN MUCHO PEOR DE LO QUE YO LES HE CONTADO.
¡TE VOY A...!
¡SIEMPRE OS BURLÁIS DE MÍ! ¡ESTÚPIDOS!
OYE, DURBAIN, YO...
¡NO LE ENTIENDO! TAN PRONTO ESTÁ CONTENTO COMO SE PONE HECHO UN BASILISCO.
TIENE SUS MOTIVOS.
¿HAS TENIDO TÚ ALGUNA RESPONSABILIDAD SERIA EN TU VIDA?
PUES... NO...

HACE POCO AVERIGÜE ALGO SOBRE DURBAIN: TIENE UNA CUENTA CORRIENTE DE CIEN MIL FRANCOS, Y NECESITA EL DOBLE PARA OPERAR A SU HIJA. ES CIEGA.
Y ESTOY SEGURO DE QUE SE ALISTÓ EN LA LEGIÓN PARA GANAR EN UNOS AÑOS EL DINERO QUE LE FALTA.
¡PERO ESO ES UNA LOCURA!
¿NO HA PENSADO QUE PUEDEN MATARLE?
SUPONGO QUE SÍ.
PERO ¿QUÉ NO HARÍA UN PADRE POR SU HIJA?
ESO ES CIERTO.
¡TENGO UNA IDEA! VAMOS A COBRAR DENTRO DE UNOS DÍAS, ¿NO?...
SÉ LO QUE VAS A DECIR ... PERO YO NO PUEDO.

PENSARÁS LO PEOR DE MÍ, PERO TE ASEGURO QUE ME ES IMPOSIBLE.
BUENO, HUNTER, TUS RAZONES TENDRÁS.
ME GUSTARÍA AYUDAR A DURBAIN... PERO DEBO PAGAR MI DEUDA.
HUNTER HUTZ RECORDÓ LO OCURRIDO UN AÑO ANTES.
LO SIENTO, PERO NO PUEDO DARTE ESE DINERO.
PERO, PAPÁ...
¡TENGO UNOS COMPROMISOS QUE NO PUEDO DEJAR PENDIENTES!
SÉ CUÁLES SON ESOS COMPROMISOS.
NO RECIBIRÁS DE MÍ NI UN CENTIMO MÁS PARA FOMENTAR TU PASIÓN POR EL JUEGO. SÉ QUE JUEGAS DESDE HACE TIEMPO.

NO SÉ QUIÉN TE LO HA CONTADO, PERO NO ME IMPORTA. ¡YA ME LAS ARREGLARÉ!
DOS DÍAS DESPUÉS...
ENTRE LOS CHEQUES PAGADOS HAY UNO CON LA FIRMA FALSIFICADA.
¿DE QUÉ SE TRATA?
¡ES INAUDITO! ¡Y CON MI PROPIA FIRMA! ¿NO LO COMPROBÓ USTED?
NO LO CREÍ PRECISO.
—FUE... SU PROPIO HIJO QUIEN ME ENTREGÓ EL CHEQUE.
¡MI PROPIO HIJO!
ENTRETANTO...
LO QUE HE HECHO NO TIENE NOMBRE. ¡NUNCA ME LO PERDONARÉ!
NO PUEDO REGRESAR A CASA SIN DEVOLVERLE A PAPÁ EL DINERO QUE LE ROBÉ.

LO SIENTO POR DURBAIN ... PERO NECESITO EL DINERO DE MI PAGA.
AL DÍA SIGUIENTE, DURBAIN RECIBIÓ UNA CARTA.
DURBAIN NO PARECE MUY CONTENTO.
¡NO! ¡NO PUEDE SER!
¿QUÉ PUEDE OCURRIRLE?
¡CAPITÁN! ¡NECESITO URGENTEMENTE UN PERMISO!
¿QUIERE IR A LA ALDEA?
NO, MI CAPITÁN. ¡A PARÍS!
¿A PARÍS?
DURBAIN, ¿SE DA CUENTA DE LO QUE ME PIDE?
PERO ¡ES QUE MI HIJA SE MUERE!

LO LAMENTO, DURBAIN. NO ESTÁ EN MI MANO CONCE-DERLE ESE PERMISO.
DURBAIN COMPRENDIÓ AL FIN QUE QUERER IR A PARÍS ERA TANTO COMO PEDIR LA LUNA.
POBRE DURBAIN.
¿QUÉ BICHO TE HA PICADO, HUNTER?
HOLA, PEPE.
ES POR DUR-BAIN. SU HIJA SE ESTÁ MU-RIENDO.
¡ESO ES TERRIBLE!
SÍ, PERO DE NADA SIRVE QUE LE COMPADEZ-CAMOS.
ES CIERTO.

DOS DÍAS MÁS TARDE LLEGARON LAS PAGAS Y UNA ORDEN DISPONIENDO QUE LAS FUERZAS SE INTERNARAN EN EL PAÍS.
¿HAS CONSEGUIDO HABLAR CON ÉL?
NO, ESTÁ COMO UNA OSTRA.
SERÁ MEJOR QUE LE VIGILEMOS. ES CAPAZ DE COMETER UNA TONTERÍA.
AQUELLA NOCHE...

...LA FUERZA SE INSTALÓ EN LOS VIEJOS TEMPLOS BUDISTAS DE LA REGIÓN.
¿PREPARANDO LA CAMA, DURBAIN?
HOLA, PEPE.
SIN RODEOS: ¿NECESITAS ALGO PARA TU HIJA?
¿QUIÉN... TE HA DICHO...?
ESO NO IMPORTA. SOMOS AMIGOS, ¿NO? PUES DIME QUÉ NECESITAS?
DINERO... ¡MUCHO DINERO!
MI PEQUEÑA ARLETTE DEBE SER OPERADA.

ESTÁ CIEGA. LOS MÉDICOS HAN DESCUBIERTO AHORA QUE ESA CEGUERA LE SOBREVINO A CAUSA DE UNA AFECCIÓN CEREBRAL. ¡MORIRÁ SI NO LA OPERAN ANTES DE TRES MESES! ¡NECESITO CIEN MIL FRANCOS!
MIRA, ESTE DINERO NO ME HACE FALTA Y ME LO PATEARÍA EN JUERGAS. CÓGELO SI NO QUIERES QUE ME ENFADE.
¡VEINTICINCO MIL FRANCOS!
HASTA MAÑANA.
PERO, PEPE...
PEPE CONTÓ A HUNTER LO SUCEDIDO.
...Y LE FALTAN AÚN SESENTA Y CINCO MIL FRANCOS.
ESO ES.
SE ACOSTARON, PERO . . .
YO PUEDO VOLVER A REUNIR LOS OCHENTA MIL FRANCOS QUE TENGO AHORA, PERO DURBAIN... NUNCA PODRÁ RECUPERAR A SU HIJA.

Y ASÍ ESTUVO HUTZ DURANTE HORAS, HASTA QUE AL FIN...
TOMA, AMIGO. A TI TE APROVECHARÁ MÁS QUE A MÍ.
¿EH?
¡HUNTER! ¡ME DAS OCHENTA MIL FRANCOS!
¡BUENO! ES LO QUE TE HACÍA FALTA, ¿NO? ¡PUES YA LO TIENES!
DURBAIN LLORÓ DE ALEGRÍA TODA LA NOCHE.
GRACIAS, AMIGOS. NO SÉ QUE DECIROS...
¡BAH! TE LO MERECES.
¿QUÉ VAS A HACER AHORA?
PONDRÉ EL DINERO EN MI MACUTO Y LO OCULTARÉ CON CUIDADO.
POR AQUÍ HABRÁ ALGÚN AGUJERO...

¡AQUÍ ESTARÁ BIEN!
CERCA DE, ALLÍ AVANZABA UNA COLUMNA DEL VIETMIN.

LAS RUINAS DEL TEMPLO SE CONVIRTIERON EN UNA TRAMPA PARA LOS LEGIONARIOS.

¡ATRÁS! ¡ATRÁS! ¡ABANDONAD LAS RUINAS!
¡EL DINERO!
¡DURBAIN! ¡CORRE, VAMOS!
¡DÉJAME, HUNTER! ¡EL DINERO, MI HIJA!
ARLETTE DEPENDE DE TI. ¡VAMOS!
LA ÚNICA ESPERANZA DE SALVAR A LA HIJA DE DURBAIN SE QUEDABA ENTRE AQUELLAS RUINAS.
¡NO TE EXCITES! ¡LO RECUPERAREMOS!
¡MI HIJA! ¡MI HIJA!
UNA HORA DESPUÉS...
¿QUÉ TAL ESTÁ DURBAIN, PEPE?
MÁS TRANQUILO.

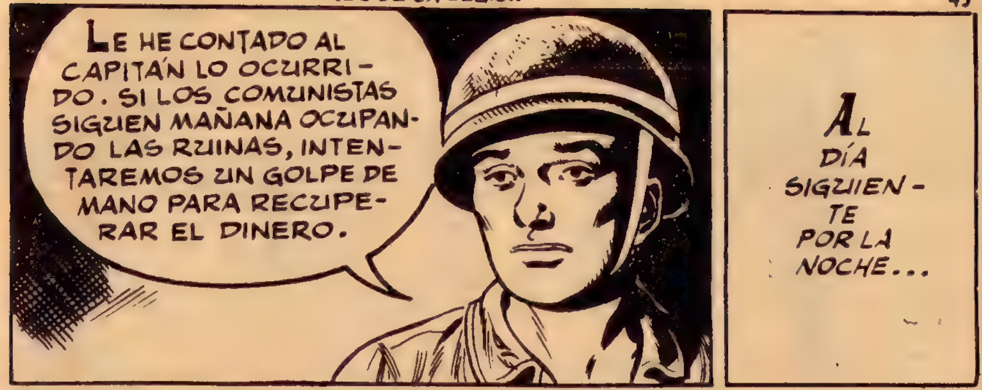

LOS CENTINELAS FUERON RÁPIDA Y SILENCIOSAMENTE PUESTOS FUERA DE COMBATE.

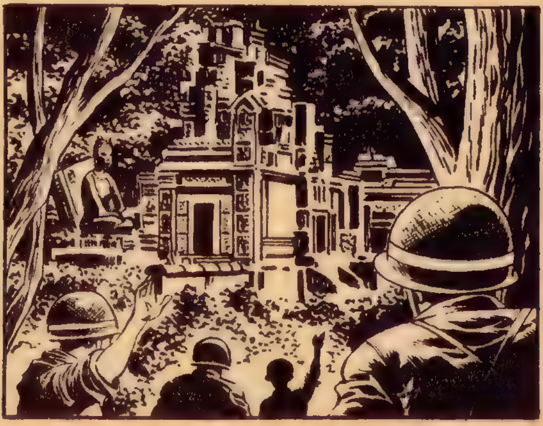

TÚ, DURBAIN Y YO IREMOS HASTA EL ESCONDITE. LOS OTROS NOS PROTEGERÁN.
¡DE ACUERDO!
CUANDO TODO PARECÍA IR BIEN...
¡A LAS ARMAS! ¡EL ENEMIGO!
¡NO ME DETENDRÁN AHORA!

¡ESTÁ ALLÍ, HUNTER! ¡AL ALCANCE DE LA MANO!
DE DOS ZANCADAS, DURBAIN LLEGÓ HASTA EL LUGAR EN QUE ESTABA SU TESORO.
PERO... ¡OH! ¡NO ES POSIBLE! ¡EL DINERO HA DESAPARECIDO!
LOS DOSCIENTOS MIL FRANCOS TENÍAN UN NUEVO PROPIETARIO.
DINERO
¡NO ESTÁ, AMIGOS! ¡NO ESTÁ!
¡VAMOS, ENTONCES! ¡NO PODEMOS SEGUIR AQUÍ!

¡VAMOS, APRISA!

DURBAIN ESTABA FURIOSO.
¡LADRONES! ¡SI PUDIERA, ACABARÍA YO SOLO CON TODOS VOSOTROS!

SIN MÁS CONTRATIEMPOS REGRESARON A LA POSICIÓN.
LO SIENTO, CHICOS. OS HABÉIS ARRIESGADO POR NADA.
ES-PE-RA...
PARECE QUE TENEMOS MALA SUERTE, PERO NO NOS DESANIMEMOS. VERÁS COMO DIOS SALVARÁ A TU HIJA SIN NECESIDAD DE ESE DINERO.
LOS TRES AMIGOS REZARON.
Y, COMO TODAS LAS PLEGARIAS NACIDAS DEL CORAZÓN, AQUELLA SUBIÓ MUY ALTO...
...EN LA NOCHE FRÍA Y ESTRELLADA.

TRES SEMANAS MÁS TARDE, RUDOLF HUTZ, EL BANQUERO PADRE DE HUNTER, CORRÍA HACIA PARÍS.
DE PRONTO...
¡DIOS MÍO! ¡UN ACCIDENTE!
¡OJALÁ PUEDA AYUDAR A SUS OCUPANTES!
HA PERDIDO EL CONOCIMIENTO. PERO ESTÁ VIVO.

LA MUJER SACÓ A DURAS PENAS AL HERIDO DEL AUTOMÓVIL. POCO DESPUÉS...
¿QUÉ HA PASADO?
POR AHORA, SÓLO HA PERDIDO USTED EL COCHE.
ME HA LIBRADO USTED DE UNA MUERTE HORRIBLE.
DIOS HA QUERIDO QUE PUDIERA SOCORRERLE. VENGA CONMIGO.
VAMOS A MI CASA. UNA COPA DE COÑAC LE SENTARÁ BIEN.
ES USTED MUY BUENA.

SÍRVASE LO QUE QUIERA. DEBE DE NECESITARLO.
GRACIAS.
MAMÁ, ¿ERES TÚ?
SÍ, HIJITA. LUEGO VENDRÉ A VERTE.
¿ESTÁ SU HIJA ENFERMA?
SÍ, SEÑOR. ES ALGO TERRIBLE...
¡LOS MÉDICOS LE HAN DADO TRES MESES DE VIDA!
¡DIOS MÍO!
¿NO PUEDE INTENTARSE ALGO?
¡CLARO QUE SÍ! PERO NO NOSOTROS. ¡NO TENEMOS DINERO!
ADRIENNE, LA ESPOSA DEL PINTOR DURBAIN, LE EXPLICÓ A HUTZ LA ENFERMEDAD DE LA PEQUEÑA.

CREO QUE MI ACCIDENTE NO HA PODIDO SER MÁS OPORTUNO, SEÑORA. YO ME ENCARGARÉ DE ESA OPERACIÓN.
¡OH! ¿ES ESO CIERTO?
SE LO ASEGURO.
EN AQUEL MOMENTO...
DE SU MARIDO, SEÑORA DURBAIN.
¡QUÉ ALEGRÍA!
PERDÓNEME UN MOMENTO, SEÑOR HUTZ, PERO ES CARTA DE MI MARIDO, HECTOR DURBAIN.

LÉALA TRANQUILAMENTE SIN PREOCUPARSE DE MÍ.
GRACIAS.
EN LA CARTA, DURBAIN CONTABA TODO LO OCURRIDO CON EL DINERO.
EN SU CARTA, MI MARIDO HABLA DE UN TAL HUNTER HUTZ.
¿CÓMO? ¡POR FAVOR, SEÑORA, DÉJEME ESA CARTA!
"EL ALEMÁN, HUNTER, ME DIO OCHENTA MIL FRANCOS. LUEGO SUPE QUE LOS GUARDABA PARA REPARAR UNA FALTA COMETIDA EN PERJUICIO DE SU PADRE..."
¡DIOS NOS AYUDA, SEÑORA DURBAIN! ¡SU HIJA SE CURARÁ, Y YO HE RECUPERADO A MI HIJO!
ARLETTE FUE OPERADA CON ÉXITO, Y UN MES MÁS TARDE ESTABA YA CASI TOTALMENTE RECUPERADA. ENTONCES, ADRIENNE DECIDIÓ TELEGRAFIAR A SU MARIDO.

¡VAYA, AMIGOS! ¡DOS TELEGRAMAS! UNO PARA DURBAIN Y OTRO PARA HUNTER.
¡MI HIJA ESTÁ A SALVO! ¡GRACIAS, DIOS MÍO!
¡ES MARAVILLOSO! ¡PAPÁ ME HA PEDONADO!
GRACIAS, SEÑOR, EN NOMBRE MÍO Y DE MIS AMIGOS, POR HABER ESCUCHADO NUESTRAS PLEGARIAS.
UNOS DÍAS DESPUÉS...
FALTA POCO PARA QUE SE FIRME EL ARMISTICIO.
ESO SE DICE.
EN AQUEL INSTANTE...
¡PERO ENTRETANTO SIGUEN SACUDIENDO!
¡AHORA SÍ QUE ME HARÍA POCA GRACIA MORIR!
PEPE INTENTÓ PONERSE AL ABRIGO DEL BOMBARDEO, Y...
¡UF!

¡CARAMBA! ¡EN QUÉ LUGAR HE IDO A CAER!
¡OH! ¡UN MACUTO FRANCÉS!
PEPE MIRÓ EN SU INTERIOR, Y...
¡LOS... LOS DOSCIENTOS MIL FRANCOS DE DURBAIN!
PEPE CORRIÓ COMO UN LOCO AL ENCUENTRO DE SUS AMIGOS Y LES CONTÓ LO OCURRIDO.
¡MAGNÍFICO! ¡YO TE CEDO MI PARTE!
Y YO TAMBIÉN LA MÍA, PEPE.
ENTONCES... ¿TODO ES MÍO? ME ALISTÉ EN LA LEGIÓN, A FIN DE REUNIR EL DINERO DE LAS PRIMAS Y MONTAR UN PEQUEÑO NEGOCIO. ¡AHORA MIS SUEÑOS PODRÁN REALIZARSE!
ERAN TRES DE LA LEGIÓN: TRES AMIGOS QUE, A PESAR DE LA GUERRA, CONSERVARON SU FE Y SU BONDAD INQUEBRANTABLES.
Fin

LOS DIABLOS DE LA NOCHE

EN LONDRES, UNOS MESES ANTES DE DECLARARSE LA GUERRA, SIDNEY H. BRANTON, JOVEN MILLONARIO DESDE LA MUERTE DE SU PADRE, SOSTENÍA UNA EXTRAÑA CONVERSACIÓN CON MARK HERVEY, ENTRAÑABLE AMIGO DE HUMILDE CONDICIÓN.
MARK, TÚ ERES MI ÚNICO AMIGO. YA SABES QUE VOY A SUFRIR UNA DELICADA INTERVENCIÓN QUIRÚRGICA.
SÍ, LO SÉ; PERO NO DEBES PREOCUPARTE. TODO IRÁ BIEN.
NO ES ÉSTA LA OPINIÓN DEL MÉDICO.
AYER FUI A VER AL DOCTOR FENWICH Y LE PEDÍ SU OPINIÓN SINCERA.
ME ACONSEJÓ QUE HICIESE TESTAMENTO.
¿TAN GRAVE ES TU CASO?
HAY UNA POSIBILIDAD ENTRE CIEN DE SALIR CON VIDA.

POR ESO TE HE NOMBRADO MI HEREDERO UNIVERSAL.
¿ESTÁS BROMEANDO?
NADA DE ESO, MARK. JAMÁS HABLÉ TAN EN SERIO.
ME PARECE INCREÍBLE.
¿POR QUÉ? YA SABES QUE NO TENGO FAMILIA. ¿A QUIÉN VOY A DEJAR LA FORTUNA QUE ME LEGÓ MI PADRE? TÚ HAS SIDO COMO UN HERMANO PARA MÍ; SÉ QUE ERES HONRADO Y LEAL Y ESTOY CONVENCIDO DE QUE SABRÁS ADMINISTRAR EL LEGADO MUCHO MEJOR QUE YO.
DÍAS DESPUÉS, ANTES DE QUE SIDNEY FUERA INTERVENIDO, MARK SE ENTREVISTÓ CON EL DOCTOR.
SÍ, AMIGO MÍO: LA OPERACIÓN ES MUY DIFÍCIL.

SÓLO UN MILAGRO PUEDE LLEVARLA A BUEN FIN.
¡DIOS MÍO!
SÉ QUE SIDNEY LE HA NOMBRADO SU HEREDERO. VEO QUE HA SABIDO ELEGIR.
SÓLO DESEO LA CURACIÓN DE MI AMIGO, DOCTOR.
LA CONVERSACIÓN FUE ESCUCHADA POR UNA ENFERMERA, QUE SE PERMITIÓ ALGUNOS COMENTARIOS.
JAMÁS ESCUCHÉ COSA SEMEJANTE. ¿OS DAN ASCO LOS MILLONES?
¿ASCO? ¿POR QUÉ DICES ESO?
¿CONOCÉIS A SIDNEY H. BRANTON?
PUES HA DEJADO HEREDERO DE SUS MILLONES A UN POBRE PELAGATOS LLAMADO MARK HERVEY, QUE SÓLO DESEA QUE SU AMIGO SE CURE.

ES LO MÁS NATURAL. ¿QUÉ CONCEPTO TE MERECERÍA UN INDIVIDUO QUE DESEARA LA MUERTE DE UN AMIGO PARA HEREDAR UN PUÑADO DE LIBRAS?
¡BAH! ESE BRANTON TIENE AHORA UN PIE EN EL OTRO MUNDO. MARK HERVEY SE HA CONVERTIDO EN UN BUEN PARTIDO.
EN EL QUIRÓFANO, LA DELICADA INTERVENCIÓN HABÍA EMPEZADO.
LLEVAMOS YA DOS HORAS OPERANDO.
CONTRA TODO PRONÓSTICO, BRANTON SE SALVARÁ.
BUEN TRABAJO, DOCTOR. LE FELICITO.

MARK ESPERABA CON INPACIENCIA EL RESULTADO.
¿EL SEÑOR HARVEY?
SOY YO. ¿HAY ALGUNA NOVEDAD?
SÍ. LA INTERVENCIÓN HA SIDO UN ÉXITO.
¡QUÉ ALEGRÍA!
¿PODRÍA VERLE AHORA?
LO SIENTO, SEÑOR, PERO TENDRÁ QUE ESPERAR UN PAR DE DÍAS.
CUANDO MARK SE HUBO MARCHADO...
ES UN BUEN MOZO. ¡LÁSTIMA QUE NO SEA TAN INTERESANTE SIN LA FORTUNA DE SU AMIGO!
MARK VISITÓ A SU AMIGO, YA EN FRANCA MEJORÍA. LORETTA, LA ENFERMERA, ESCUCHÓ LA CONVERSACIÓN DE LOS DOS JÓVENES.

BIEN, AHORA SUPONGO QUE RECTIFICARÁS EL TESTAMENTO, ¿NO, SIDNEY?
NADA DE ESO. ¿PARA QUÉ?
HAS DEMOSTRADO QUE ERES MERECEDOR DE LA CONFIANZA QUE HABÍA PUESTO EN TI.
LORETTA, TRAS LA PUERTA, ESCUCHABA LA CONVERSACIÓN DE LOS DOS AMIGOS.
NO PIENSO CAMBIAR MI TESTAMENTO PARA NADA, MARK.
EL BUEN MOZO VUELVE A SER INTERESANTE. ¡HEREDERO DE VARIOS MILLONES DE LIBRAS! HE DE BUSCAR UN PLAN PARA...
AL DÍA SIGUIENTE...
AQUÍ ESTÁ EL COCHE. ESTA ES LA OCASIÓN.

CUANDO LORETTA LO CREYÓ OPORTUNO, CRUZÓ RÁPIDAMENTE POR DELANTE DEL COCHE DE MARK.
¡DIOS MÍO! ¿ESTÁ USTED HERIDA?
OH, NO: SÓLO ASUSTADA.
¿QUIERE FORMULAR ALGUNA DENUNCIA, SEÑORITA?
NO, AGENTE: LA CULPA FUE MÍA.

GRACIAS. DE HABERLO QUERIDO, PODRÍA HABERME PERJUDICADO. IBA A EXCESIVA VELOCIDAD.
NO SE PREOCUPE.
¿QUIERE QUE LA DEJE EN ALGÚN SITIO?
¿LE MOLESTARÍA INVITARME A BEBER ALGO? ESTOY UN POCO NERVIOSA.
POCO DESPUÉS...
PUES...
¿NO CREE USTED, SEÑORITA, QUE PODRÍAMOS VERNOS DE VEZ EN CUANDO?
ACEPTO, PERO CON UNA CONDICIÓN: SE ACABARON LOS ATROPELLOS. ¿DE ACUERDO?
DE ACUERDO, LORETTA. ES USTED DELICIOSA.
POCO A POCO, MARK FUE CAYENDO EN LAS REDES QUE LORETTA LE TENDÍA. HASTA QUE...
¿HAS VISTO EL PERIÓDICO, LORETTA? ¡LA GUERRA!
ME DOY PERFECTA CUENTA.

ESO ES TERRIBLE. ¿QUÉ HARÉ YO SIN TI?
NO TE PREOCUPES. TENGO UNA PEQUEÑA RENTA Y...
¡BAH! UNA PEQUEÑA RENTA... TENIENDO EN TUS MANOS LA POSIBILIDAD DE SER INMENSAMENTE RICO.
¡LORETTA!
SÍ, ES UNA LOCURA, LO SÉ, PERO TIENES QUE CONSEGUIRLO.
POR FAVOR, ESCÚCHAME...
NO ESCUCHO NADA. TIENES QUE CONSEGUIR LA FORTUNA DE SIDNEY O...
¡DIOS MÍO! ¿QUÉ ESTÁS DICIENDO?
LO QUE OYES, MARK. PODRÍAMOS SER MILLONARIOS. ¿NO ERES EL HEREDERO DE SIDNEY H. BRANTON? ¡PUES PROCURA HEREDARLO CUANTO ANTES! DE LO CONTRARIO, NO ME VERÁS MÁS. ¡NUNCA MÁS!

MARK SE QUEDÓ ANONADADO. PERO, AL CABO DE UNOS INSTANTES, EL JOVEN SE DIO CUENTA, HORRORIZADO, QUE SU CORAZÓN Y VOLUNTAD ESTABAN A MERCED DE LORETTA.
¿QUÉ CONTESTAS?
YO... ¡YO NO PUEDO VIVIR SIN TI, LORETTA!
TÚ GANAS. ES TERRIBLE, PERO ES ASÍ.
TIENES QUE DARME ALGÚN TIEMPO. SERÁ UN POCO DIFÍCIL.
YO TE SIMPLIFICARÉ LAS COSAS. ESCUCHA.
SIDNEY Y TÚ SERÉIS MOVILIZADOS. PROCURA QUE OS DESTINEN A LA MISMA UNIDAD. EN EL FRENTE, ES FÁCIL QUE ALGUIEN MUERA DE UN BALAZO, ¿NO TE PARECE? SOY ENFERMERA Y PROCURARÉ NO ESTAR LEJOS.

SIDNEY Y MARK FUERON DESTINADOS AL MISMO GRUPO DE COMANDOS, EN ÁFRICA.
NO TARDARON EN ENTRAR EN ACCIÓN.
REX
¡TANQUES ALEMANES!
TRATAREMOS DE REDUCIR EL NÚMERO DE ELLOS EN LO POSIBLE.
¡VAMOS AL EDIFICIO, SIDNEY!

NO, MARK, SERÁ MEJOR NO ENTRAR. LOS TANQUES LO MACHACARÁN.
QUIZÁ TENGAS RAZÓN.

¡NO TE MUEVAS, MARK!
ESPEREMOS AQUÍ.
Y ¿QUÉ HAREMOS AQUÍ, ENJAULADOS?
ESPERAR A QUE LOS NUESTROS CONTRAATAQUEN O QUE VENGAN LOS ALEMANES Y NOS HAGAN PRISIONEROS.
¡PRISIONEROS!
NO, SIDNEY: LO SOPORTARÍA TODO MENOS CAER PRISIONERO.
¿ADÓNDE VAS, TESTARUDO? ¿QUIERES QUE TE MATEN COMO A UN CONEJO?
ES QUE LORETTA...

SIDNEY LOGRÓ DOMINAR A SU AMIGO, EVITANDO QUE SE ENCONTRARA CON UNA MUERTE CIERTA ANTE LOS TANQUES GERMANOS.
EN AQUEL MOMENTO...
¡MIRA, MARK! LOS NUESTROS ESTÁN DISPARANDO CONTRA LOS TANQUES. PUEDE SER UN CONTRAATAQUE.
LOS TANQUES ALEMANES RETROCEDÍAN.
A LO LEJOS, APARECIERON LAS PRIMERAS AVANZADILLAS MOTORIZADAS BRITÁNICAS.

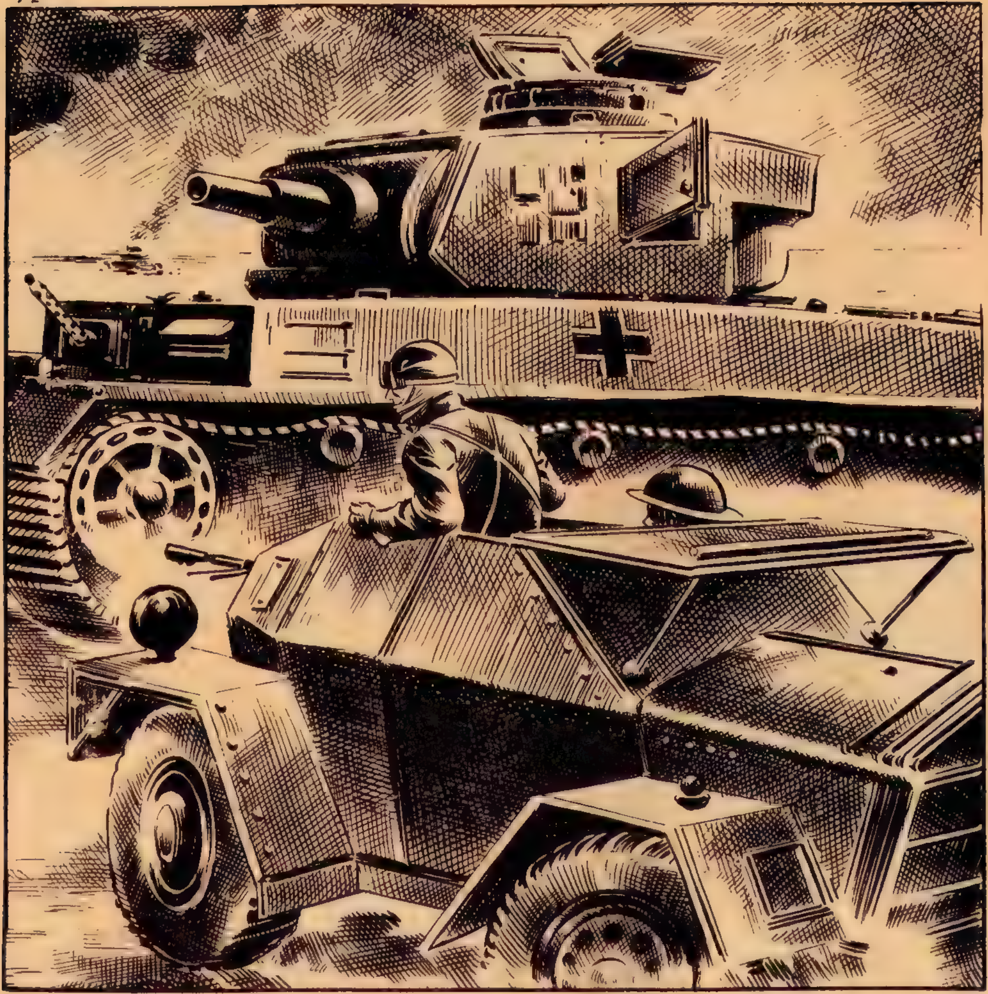

ESTA VEZ LO PODREMOS CONTAR. HEMOS TENIDO SUERTE.

SÍ, HEMOS TENIDO SUERTE PERO MUCHOS DE LOS NUESTROS HAN CAÍDO. SI AHORA ME DESHICIERA DE SIDNEY NADIE SOSPECHARÍA DE MÍ.

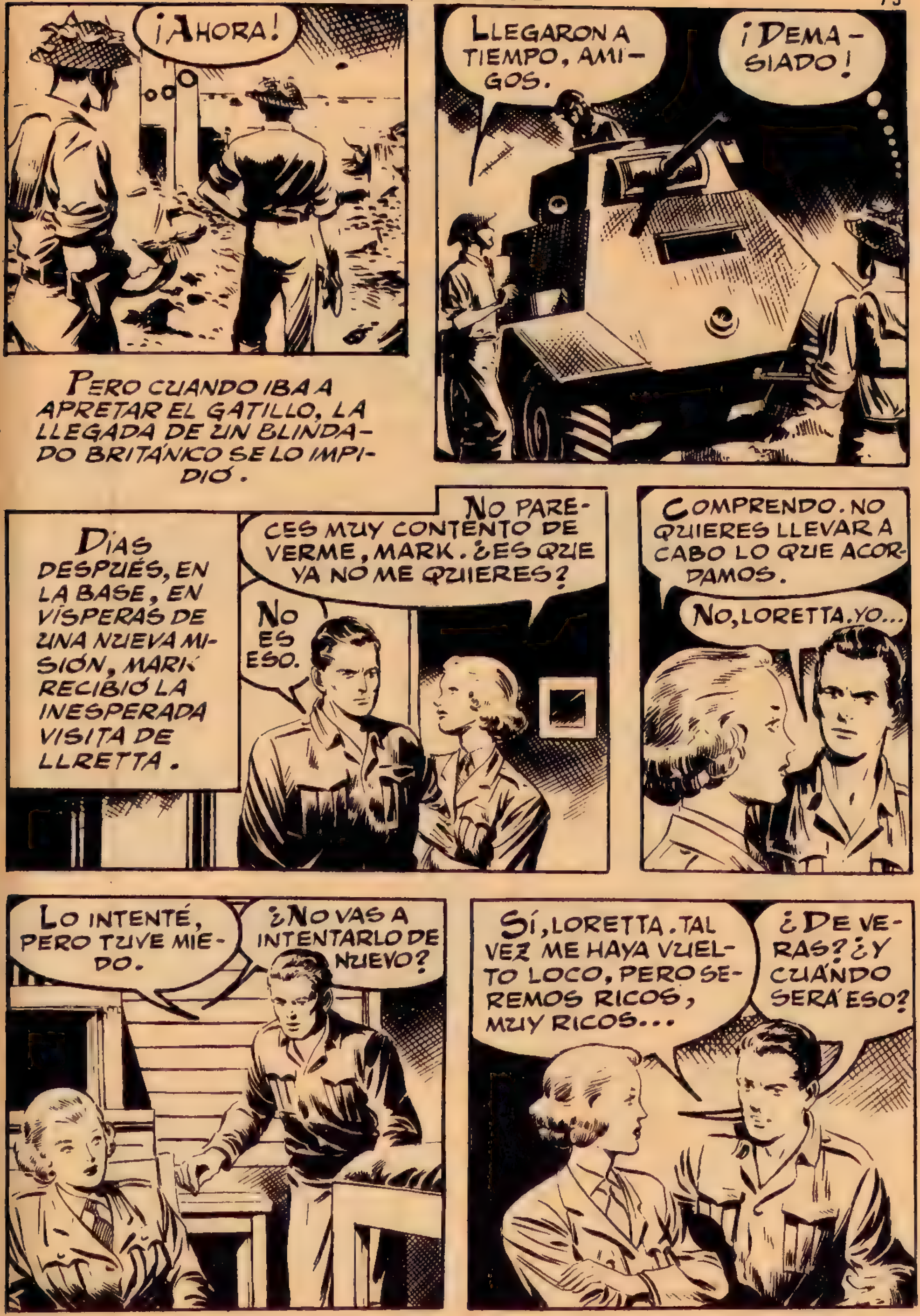
¡AHORA!
PERO CUANDO IBA A APRETAR EL GATILLO, LA LLEGADA DE UN BLINDADO BRITÁNICO SE LO IMPIDIÓ.
LLEGARON A TIEMPO, AMIGOS.
¡DEMASIADO!
DÍAS DESPUÉS, EN LA BASE, EN VÍSPERAS DE UNA NUEVA MISIÓN, MARK RECIBIÓ LA INESPERADA VISITA DE LLRETTA.
NO PARECES MUY CONTENTO DE VERME, MARK. ¿ES QUE YA NO ME QUIERES?
NO ES ESO.
COMPRENDO. NO QUIERES LLEVAR A CABO LO QUE ACORDAMOS.
NO, LORETTA, YO...
LO INTENTÉ, PERO TUVE MIEDO.
¿NO VAS A INTENTARLO DE NUEVO?
SÍ, LORETTA. TAL VEZ ME HAYA VUELTO LOCO, PERO SEREMOS RICOS, MUY RICOS...
¿DE VERAS? ¿Y CUÁNDO SERÁ ESO?

¡ESTA NOCHE! NOS HAN CONFIADO UNA NUEVA MISIÓN. SIDNEY NO VOLVERÁ, LORETTA. MAÑANA, CUANDO REGRESE, SERÉ RICO.
EL GRUPO DE COMANDOS, DESPUÉS DE CAMINAR DURANTE VARIAS HORAS EN PLENA NOCHE, LLEGÓ HASTA LAS PROXIMIDADES DE UNA POSICIÓN ENEMIGA.
ESA ES LA POSICIÓN. HASTA AHORA TODO VA BIEN.
¡INGLESES! VAN A LLEVARSE UNA BUENA SORPRESA.
DESARROLLAREMOS EL PLAN DEFENSIVO C-21.
EL PLAN ALUDIDO INCLUÍA EL USO DE ARTILLERÍA Y LANZALLAMAS, CUYA PRESENCIA EN EL FORTÍN IGNORABAN LOS ATACANTES.

SÚBITAMENTE, LOS COMANDOS INGLESES SE VIERON ENVUELTOS EN UN MAR DE METRALLA QUE SEMBRÓ EL DESCONCIERTO EN SUS FILAS.
¡AY! ¡ME HAN HERIDO!
¡ES LA VOZ DE SIDNEY! ¡ESTÁ HERIDO!
APROVECHA LA OCASIÓN. PODRÍAS IR EN SU BUSCA Y SALVARLE, PERO NO LO HAGAS. PIENSA EN MÍ, EN QUE PRONTO SEREMOS RICOS... ¡HUYE!
¡MARK! ¡POR DIOS! NO ME DEJES MORIR ABRASADO. ¡MARK! ¡MARK!

UNA TERRIBLE LUCHA SE DESARROLLÓ EN EL CORAZÓN DE MARK. DE PRONTO...
¡NO PUEDO PUEDO ABANDONARLE! ¡NO PUEDO!
¡SIDNEY! ¡SIDNEY, AMIGO!
CON GRANDES ESFUERZOS, MARK PUDO TRANSPORTAR AL HERIDO HASTA DONDE ESPERABAN LOS OTROS, AL ABRIGO DE LAS BALAS ENEMIGAS.
AYUDADME, AMIGOS.
TENGO QUE HACERTE UNA GRAVE CONFESIÓN, SIDNEY.

HE ESTADO A PUNTO DE DEJAR QUE PERECIERAS ENTRE LAS LLAMAS. FUE LORETTA QUIEN... OH, SIDNEY, NO DEBISTE NOMBRARME TU HEREDERO.
MARK, SABÍA QUE NO ERAS CAPAZ DE UNA CANALLADA. LO QUE ACABAS DE DECIRME LO CONFIRMA. EN CUANTO A LORETTA, PERDÓNALA.
LA HERIDA DE SIDNEY NO ERA MUY GRAVE. DURANTE EL CAMINO DE REGRESO, EL JOVEN MILLONARIO NO DEJÓ DE ACONSEJAR A MARK QUE SE MOSTRARA PRUDENTE CON LORETTA.
PERO CUANDO MARK ESTUVO NUEVAMENTE EN PRESENCIA DE LA JOVEN...
¡MARK! ¡QUE AGRADABLE SORPRESA!
¡LORETTA!
¿HAY ALGUNA NOVEDAD? ¿LO HAS...? ¿SOMOS YA RICOS? ¿ESTÁ MUERTO?
NO, LORETTA.

AL CONTRARIO, LE SALVÉ LA VIDA. SIN MI INTERVENCIÓN HUBIERA, MUERTO ABRASADO. TÚ ME INCULCASTE LA IDEA DE ACABAR CON ÉL, PERO DEBIERAS SER TÚ LA QUE...
LA CONCIENCIA CULPABLE DE LORETTA HIZO QUE SE ASUSTARA DE LA TERRIBLE MIRADA QUE VIO BRILLAR EN LOS OJOS DE MARK.
SUBIÓ A UN JEEP Y SALIÓ A TODA VELOCIDAD.
¡DIOS MÍO! ¡ESE JEEP ESTABA EN REPARACIÓN!
DE PRONTO, LORETTA DIO UN GRITO Y...
¡SE HA SALIDO UNA RUEDA! ¡SOCORRO!

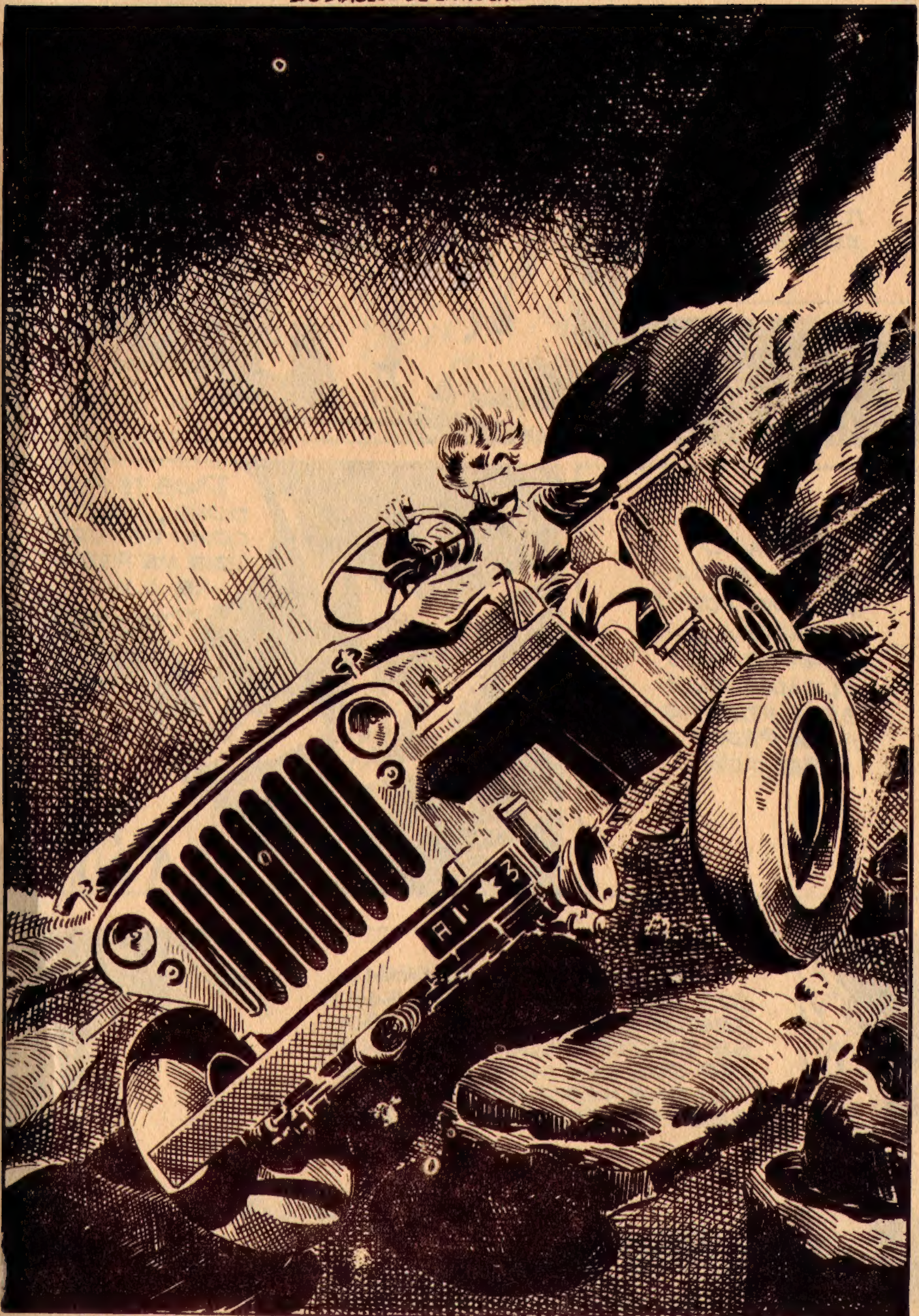

LORETTA NO PUDO DOMINAR EL JEEP Y ÉSTE SE PRECIPITÓ EN EL ABISMO.
¡LORETTA! ¡DIOS MÍO!
CUANDO MARK LLEGÓ A SU LADO, LORETTA ESTABA AGONIZANDO. SUS ÚLTIMAS PALABRAS FUERON PARA PEDIR PERDÓN.
DIOS TE PERDONE, LORETTA, COMO ESPERO QUE ME PERDONE A MÍ.
AL TERMINAR LA GUERRA, LOS DOS AMIGOS REGRESARON JUNTOS A INGLATERRA. AMBOS SE SENTÍAN FELICES DE LA AMISTAD QUE LES UNÍA; UNA AMISTAD QUE HABÍA DEMOSTRADO SER MÁS FUERTE QUE TODO.
FIN

BOIXCAR

OBRAS COMPLETAS

Una moderna y cuidada presentación para una colección famosa:

HAZAÑAS BÉLICAS

Una ocasión única para coleccionar toda la obra de este genial dibujante y guionista, iniciador de esta gran serie de relatos bélicos.

En cada volumen, se insertan varios títulos completos hasta un total de 80 páginas.

Los títulos del siguiente número serán:

VALIENTES CON ALAS

LA ODISEA DE UN BLINDADO

28 VISTA, SUERTE Y AL TORO

EDICIONES TORAY, S. A.

12 PESETAS